



Eliyahu BaYona
Director

KABALA y EXODO 18

El Mar Rojo

Por: Eliyahu BaYonah

Director Shalom Haverim Org

New York

Kabalá y Éxodo

קבלה ויציאה מצרים

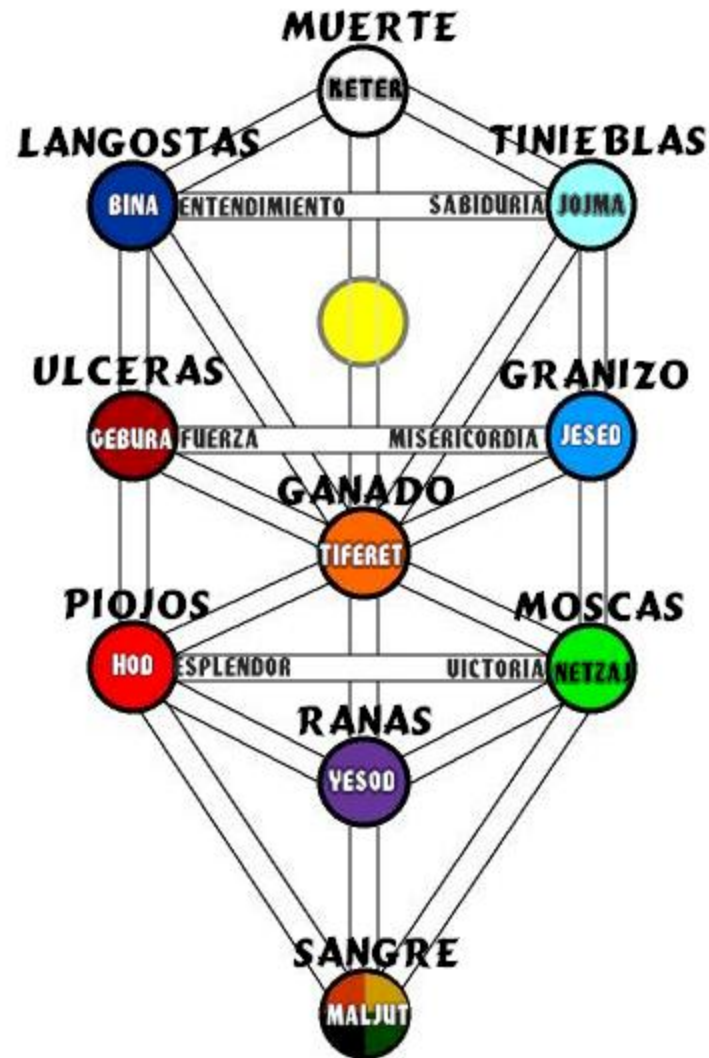

Kabalá y Éxodo

קבלה ויציאה מצרים

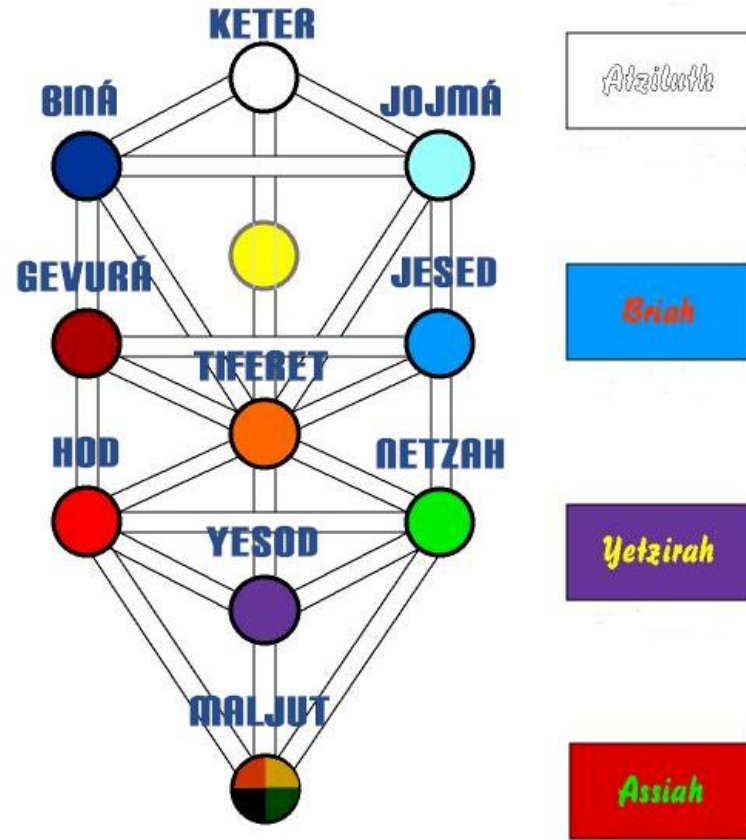

Kabalá y Éxodo

קבלה ויציאה מצרים

- La esperanza y la creencia puede sostener la psique sin un entrenamiento constante cuando se enfrenta a los ejércitos concertados del cuerpo.
- El Señor peleará por vosotros, y vosotros estaréis tranquilos. Dijo Moshé cuando vio que el Faraón había acampado cerca.
- Ex. 13 y 14



Kabalá y Éxodo

קבלה ויציאה מצרים

- Al ver los israelitas el polvo que levantaban los carros de Faraón que venían en su persecución se llenaron de pánico y entonces se les instruyó levantar el campamento.
- Moshé entonces levanta la vara que lo acompaña, que de acuerdo a la tradición fue creada cuando el Mundo fue creado. La dirige hacia las aguas, que en al principio, -tradición- no reconocieron la orden humana.

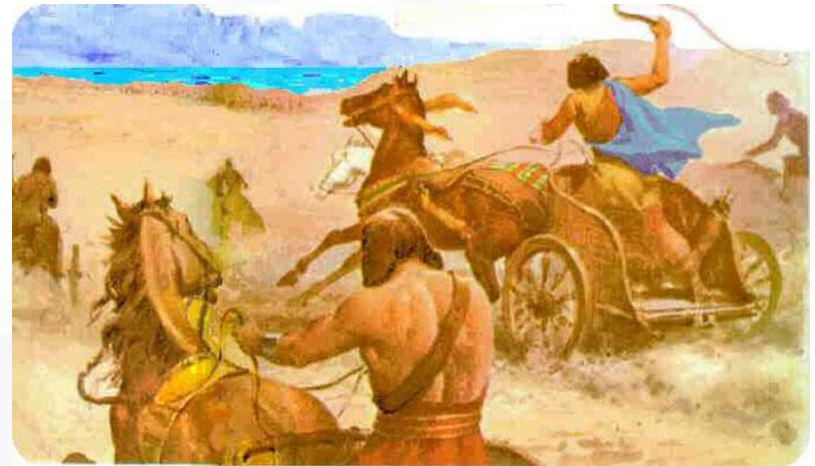

Kabalá y Éxodo

קבלה ויציאה מצרים

- Pero cuando el mar percibió que la vara tenía grabado el Nombre del Eterno, inmediatamente obedeció y sus aguas se hicieron a un lado.
- La tradición nos dice que esta división ocurrió en la Tierra y en todos los Mundos Superiores para que así la Gracia pudiera descender y ayudar a los israelitas en su escape.



Pintura: Mabel Pena

Kabalá y Éxodo

קבלה ויציאה מצרים

- A nivel espiritual esto es testimoniado cuando todo lo relacionado con una importante transformación interna se refleja en eventos externos que concurren con el cambio en el estado de la persona
- De acuerdo a otra Tradición, el Mar no se abrió sino hasta que el primer israelita no sentó su pie sobre el agua.



Pintura: Batel Yehezkel

Kabalá y Éxodo

קבלה ויציאה מצרים

- Otra nos cuenta cómo las Tribus contendían para ser las primeras que entraran el Mar y ser los primeros en cruzar.
- Todas estas anécdotas describen las diferentes actitudes de las diferentes partes de la Psique al querer dar el primer paso hacia el punto de No retorno.
- La literatura rabínica nos dice que la división del Mar fue el Primero de 10 Milagros asociados con esto

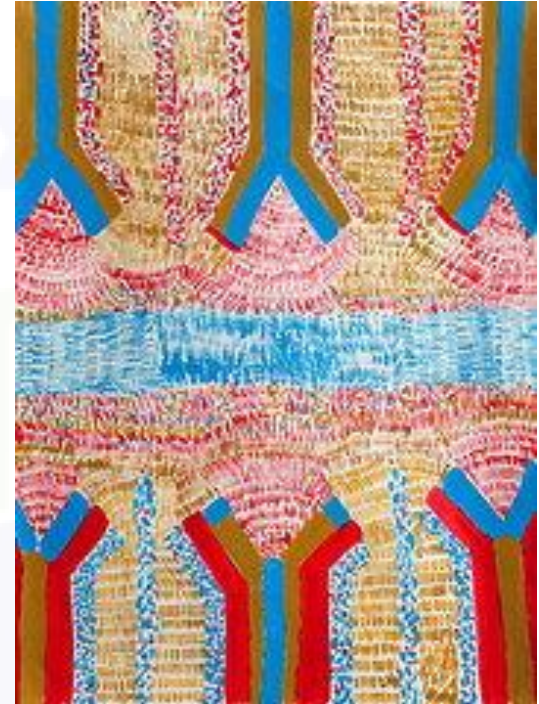

Pintura: Diru Designs

Kabalá y Éxodo

קבלה ויציאה מצרים

- Estos incluyen, 12 caminos que se abrieron, uno por cada Tribu;
- Agua dulce que brotaba del Mar con lo que saciaban su sed;
- El fenómeno que cualquier deseo de los israelitas, como fuera desear una manzana, podía ser arrancada del agua.
- Estos y otros extraños fenómenos significaron la entrada a un dominio totalmente diferente.



Pintura: Rosemarie Adcock

Kabalá y Éxodo

קבלה ויציאה מצרים

- Que tiene que ver esto?
- Es un acto de la Gracia cuando nos permite disfrutar así sea por un momento, una prueba de las cosas buenas que están por venir.
- Estos fenómenos son experimentados por aquellas personas que se levantan del mundanal a un estado mucho mas elevado. Es lo que conocemos como la “Luna de Miel” o una probadita del Gan Edén.



Kabalá y Éxodo

קבלה ויציאה מצרים

- En este estado, la persona se interesa entonces por literatura esotérica, mística, cuentos de hadas o literatura sagrada. Es decir, se vuelve mas espiritual.
- La Tradición nos cuenta de la confrontación en estos momentos del Ángel de Egipto, Uzza y el Arcángel Miguel
- Uzza = Fuerte
- Mikael = Quién como Dios?



Kabalá y Éxodo

קבלה ויציאה מצרים

- Conocemos a Miguel como el Defensor de Israel.
- Aquí encontramos el conflicto entre los bajos arquetipos del cuerpo y los elevados arquetipos de la Psique.
- Los dioses de Egipto son expulsados por su ingratitude hacia la Casa de Israel, quien con su Sabiduría había salvado a su país de su exterminio por mano de Yosef.



Kabalá y Éxodo

קבלה ויציאה מצרים

- Esto representa el alma animal que ha olvidado la presencia del espíritu que le ha dado la visión y la vida.
- Por el contrario, ha esclavizado y subyugado a los Hijos de Israel, o sea la Psyche, que ha viajado a través de la tierra del cuerpo.
- *“Y el ángel del Eterno que iba delante de las huestes de Israel, se apartó de allí y se fue tras ellos; se apartó también la columna de nube delante de ellos, y se puso detrás de ellos.” Ex. 14:19*



Kabalá y Éxodo

קבלה ויציאה מצרים

- *“De manera que se colocó entre el campamento de los egipcios y el campamento de Israel; y era nube y tinieblas (para los egipcios), mas alumbraba (la columna de fuego para Israel) de noche; de modo que no se acercaron los unos a los otros en toda la noche.”* Ex. 14:20
- Aquí no había mas contacto entre los egipcios y los Hijos de Israel, a pesar de que deciden perseguirlos por el camino abierto en el mar.



Kabalá y Éxodo

קבלה ויציאה מצרים

- El texto nos sigue relatando el suceso hasta el punto en que los egipcios son puestos en desgracia cuando las fuerzas favorables a Israel se vuelven en contra de ellos, y claman: *“Huyamos de la presencia de Israel porque el Señor pelea por ellos en contra de los egipcios”*. Ex. 14:25
- Esto nos describe el punto crucial en el conflicto entre el cuerpo y la Psique en que el alma animal comienza a darse cuenta que no puede actuar fuera de su dominio.



Pintura: Anonima

Kabalá y Éxodo

קבלה ויציאה מצרים

- Entonces las huestes egipcias comienzan a tambalearse a medida que se alejan mas y mas lejos de su propia frontera, es decir, frente a la zona que divide la Psique del cuerpo.
- La Tradición nos dice que a pesar de su huida, los ejércitos egipcios no se quedaron quietos y comenzaron a lanzarles a los israelitas lanzas y flechas para tratar de herirlos, acompañados por fuertes gritos de guerra y sonar de trompetas para tratar de hacerles dar miedo.



Pintura: Cosimo Rosseli

Kabalá y Éxodo

קבלה ויציאה מצרים

- Pero todo este ruido y desespero fue contrarrestado por truenos y relámpagos, rayos y centellas que provenían de las huestes angelicales que defendían a Israel.
- En el contexto individual esto simboliza la actividad del inconsciente interno, o los centros psicológicos superiores que operan arriba del ego y que es lo que nos separa de convertirnos en esclavos, o sea el Daat, conocimiento, del cuerpo que viene a convertirse en un honorable sirviente de la Psique.



Pintura: Soenarto Pancaputra

Kabalá y Éxodo

קבלה ויציאה מצרים

- Cuando todos los Israelitas han logrado alcanzar el otro lado del Mar Rojo, Moshé fue instruido de volver a estirar su brazo con la vara de manera que el Mar volviera a su posición original.
- Y es así como los Egipcios que han perseguido a los Israelitas tan lejos como han podido en tierra seca, fueron cogidos en medio de dos mundos al momento que las aguas se reúnen de nuevo.

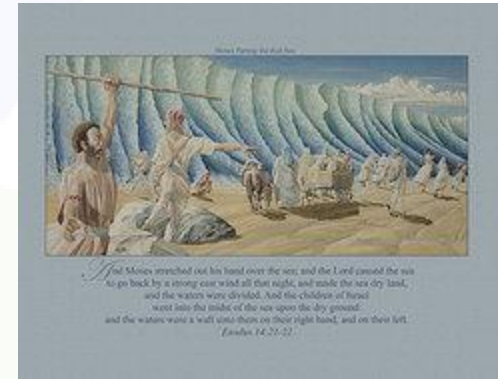

Pintura: James Robinson

Kabalá y Éxodo

קבלה ויציאה מצרים

- Esta situación no es desconocida para aquellas personas que han perseguido sus intereses por el poder al meterse en aguas peligrosas de la magia y la brujería.
- Aquí ahogarse en aguas traicioneras es un riesgo para aquellos que dejan sus pies de sobre la tierra por desear alcanzar límites demasiados lejanos.
- La Tradición nos cuenta que cuando los egipcios se ahogaban, las Huestes Celestiales se alegraron, pero fueron exhortadas por el Creador.



Pintura: Olderbytes.com

Kabalá y Éxodo

קבלה ויציאה מצרים

- El les dijo que mientras la Justicia fue ejecutada, fue algo triste, porque el Creador no disfrutó de la destrucción de Sus criaturas.
- Desde la visión Kabalística, se nos muestra que tan lejos dentro de la Psique el cuerpo puede penetrar y si miramos hacia las capas del Árbol del cuerpo y de la Psique esto es confirmado por la Teoría y la Experiencia.



Kabalá y Éxodo

קבלה ויציאה מצרים

- El momento del desenganche de la influencia dominante del cuerpo se produce cuando el enfoque del cambio de consciencia de los Mundos se convierte principalmente en psicológico.
- Esto es simbolizado por el arribo al otro lado de la playa del Mar Rojo.
- Cuando los Israelitas miran para atrás, no solamente ven que su antiguo camino a la libertad ha sido cerrado por las aguas, sino que también los cuerpos muertos de los egipcios yacen en la playa.



Kabalá y Éxodo

קבלה ויציאה מצרים

- Por el momento los Israelitas quedan asombrados por estos poderosos símbolos morales de la carne.
- Aquí reconocen que han sido liberados por la Gracia de Dios. Sin ningún esfuerzo de su parte ellos han sido arrancados de la sombra de la muerte física hacia una posibilidad de vida inmortal.
- Esto ocurre cuando los milagros abren los ojos del alma en medio de un gran sufrimiento o de una alegría.



Kabalá y Éxodo

קבלה ויציאה מצרים

- Aquí es cuando se llega al Edén o a los Cielos, mas allá del dominio de lo natural.
- Entonces Moshé y los Hijos de Israel explotan en alabanzas al Creador cantando: “**ashiráh l'Adonay ki-ga'oh ga'ah sus verojevó ramáh vayam.**”
- ¡Cantaré al Eterno, porque se ha ensalzado grandemente! ¡Al caballo y a su jinete ha arrojado en la mar!



Pintura: Suzanne Ackerman

Kabalá y Éxodo

קבלה ויציאה מצרים

- **Ozi vezimrat yah vayehí-li lishu'áh zeh Eli ve'anvehú Elohey avi va'aromemenhu.**
- Mi fuerza y mi canción es el Eterno. El fue mi salvación y yo le haré una morada. El es el Dios de mi padre y le ensalzaré.
- **Adonay ish miljamáh Adonay shemó.**
- El Eterno es varón de guerra. ¡Eterno es su nombre!. Ex. 15:1-3





Fuentes: Torah, Talmud, Jewish Concepts, Wikipedia, Kabbalah Online, Zohar, Rambán, Maimonides, Zev ben Shimon HaLevi “Kabbalah and Exodus”

Derechos Reservados Shalom Haverim Org

<http://www.shalomhaverim.org>

Director: -

ELIYAHU BAYONA BEN YOSEF

27 de Nisán 5775– Abril 16, 2015- Monsey New York